

お見舞い

東日本大震災の被災者の皆様に、心よりお見舞い申し上げます。



http://www.zenken-aichi.com
2011年04月01日 全建愛知機関紙



全建愛知
全愛知建設労働組合

〒455-0008
愛知県名古屋市港区九番町4-1-10
☎ (052)659-0288
FAX (052)653-0181
☎ 0120-154-931
☎ 050-3785-1684
E-mail: honbu@zenken-aichi.com

安心・充実の保険制度は今年度も継続します
安心はいつも中建国保から

平成23年度／保険料等一覧

Table with 6 columns: 種別, 年齢と就業形態, 健康保険料, 介護保険料, 後期高齢者支援金分保険料. Rows include 組合員 (第1-6種) and 家族1人につき.

※「健康保険」・「後期高齢者支援金分保険料」の保険料徴収被保険者は、3歳～74歳までの方になります。また、扶養家族6人目以降は徴収いたしません。
※「介護保険料」の保険料徴収被保険者は、第2号被保険者／40歳～64歳までの方になります。
※70歳以上の被保険者は8割給付。(但し、現役並み所得者は7割給付)

健康保険証の交換を

お忘れなく、速やかに

中建国保にご加入の皆さんがお使いの健康保険証の有効期限は、三月末日です。有効期限が切れるのにあわせて、組合員の皆さんが所属する各支部にて、保険証交換会が行われました。

平成二十三年度中に組合員が、七十五歳に到達する家族の方... 健康保険証の有効期限は、七十五歳の誕生日までとなります。

安心・充実の保障制度
今年度も、中建国保は安心・充実した保障制度が継続されます。

平成二十三年度中に組合員が、七十五歳に到達する家族の方... 健康保険証の有効期限は、七十五歳の誕生日までとなります。

安心・充実の保障制度
今年度も、中建国保は安心・充実した保障制度が継続されます。

二月二十四日(木)～二十五日(金)に行われた、中建国保第九十七回組合会... 平成二十三年度事業計画、右表のとおりです。

三月二十八日(月)(四月)より、新健康保険料等より、新保険料で引落されました。健康保険適用外や診療内

安心・充実の保障制度
今年度も、中建国保は安心・充実した保障制度が継続されます。

自己負担額一万円
今年度から償還金制度は、七十歳未満の組合員本人が医者にかかった時、一カ月の自己負担額は「一万円」までとなります。

全建愛知第39期役員立候補受付
次のとおり、「全建愛知第39期役員立候補」を受付けます。
・立候補を受付ける役職
執行委員長
副執行委員長
書記長
書記次長
執行委員(専門部長含む)
会計監査
・立候補受付期間
4月1日(金)～7日(木)
午後5時届出書必着
立候補の届出をする場合は、選挙規程第5条により、所属する支部の推薦を得た上で、選挙管理委員会に届出てください。
なお、ご不明な点があれば、組合までご連絡ください。
全建愛知選挙管理委員会

自己負担額一万円
今年度から償還金制度は、七十歳未満の組合員本人が医者にかかった時、一カ月の自己負担額は「一万円」までとなります。

全建愛知第39回定期大会告示
次のとおり、「全建愛知第39回定期大会」を開催します。
日程 平成23年6月19日(日)
会場 名古屋国際会議場
名古屋市中熱田区熱田西町1番1号
議題 第38期経過報告
第38期決算報告
第39期運動方針案
第39期予算案
功労者表彰
役員改選
その他
代議員 大会議事運営規程により、各支部へ通達

年に1度は健診を

健康診断を受けよう

中建国保未加入の組合員及び組合員外は受診できません

健康診断の受診資格

「中建国保に加入している本人と二十歳以上の家族被保険者」に限り受診できます。

但し、二十歳未満の家族被保険者の方が受診希望の場合は、実費負担(一万円)で受診いただけます。

※中建国保未加入の組合員および組合員外は受診できません。

きません。

※中建国保に未加入の組合員は加入している医療保険者(市町村・社会保険等)へお問い合わせください。

極的に健康診断をお受けください。

組合の健康診断 メリット

①特定健診に必要な基本項目の他、大腸がん検診(二日法)を実施いたします。

また、労働安全衛生法による必須項目も含まれた健診項目を実施負担なしで受診できます。

今年度、被保険者四十歳以上七十五歳未満の方の受診率六十%を目標としています。

※中建国保未加入の組合員および組合員外は受診できません。

健診項目

【基本健診項目】

- 問診
- 理学的検査
- 視診・触診・打診・聴診
- 身体測定
- 身長・体重・BMI・腹囲
- 血圧測定
- 血液検査
- 中性脂肪・HDLコレステロール・LDLコレステロール・GOT・GP-T・rGTP・HbA1C
- 尿検査
- 尿糖・尿たんぱく

【労働安全衛生法の追加項目】

- ・胸部直接レントゲン撮影
- ・視力
- ・聴力
- ・心電図
- ・血液検査
- ・(RBC・Hb・Ht)

【がん検診】

大腸がん検診(二日法) 適用除外事業所※1の従業員は労働安全衛生法による事業者健診の実施義務が優先するため、原則として中建国保の「個人に対する

中建国保では、震災・風水害・落雷・火災等の災害により、組合員の自宅等が被害を受け、生活が著しく困難になった時、三カ月分の範囲内で健康保険料を減免する制度があります。

減免される額は、災害の被害状況によって異なります。被害区分による減免額の取り扱いは、下表をご覧ください。

災害時による保険料減免制度

もしもの時も、ご安心ください

健康保険料の減免を受けるときは、

- ①保険料徴収減免申請書
- ②減免の理由を証明する書類(消防署、地方自治体など公的機関の証明書)を添付します。

その他、組合では組合共済よりの住宅災害見舞金の支給制度もあります。

被害区分による減免額

被害区分	減免額
全焼または全壊及び全部冠水	保険料3ヵ月分
半焼または半壊、床上1m以上の冠水	保険料2ヵ月分
床上1m未満の冠水	保険料1ヵ月分

②巡回健診サービス

待ち時間なし 実費負担なし 要予約

健康診断補助事業から除外されています。中建国保は、特定健診の結果データを提供していただくことで、協力費として上限一万円を支払います。

※1 適用除外事業所：法人の事業所、または五人以上の従業員がいる個人事業所で、健保適用除外手続きをしている事業所

巡回健診サービスは、健康診断を行う「巡回健診サービス」です。

健診方法

①契約健診機関

待ち時間なし 実費負担なし 要予約

上記①契約健診機関一覧表より、健診機関を選択し、「ご自身で健診予約をお願いいたします。」

※必ず、中建国保の組合員である旨を伝えてください。

受診日当日、必ず窓口へ「健康保険証」を提示して受診してください。

※予約制となりますので待ち時間がなく、スムーズに受診できます。

相談をしていただきます。

②実施の条件：中建国保の組合員とご家族の方で、三十名以上お集まりいただけること。

・事務室または応接室など(健診スペースとして)をお貸しいただけること。

・レントゲン車を止められる駐車スペースを確保していただけること。

レントゲン車のサイズ

- A：長699×幅299×高304 (cm)
- 胸部レントゲン車
- B：長686×幅202×高257 (cm)
- 胸部レントゲン車
- C：長538×幅169×高238 (cm)
- 心電図車(人員運搬も兼ねる)

※右記車両が巡回健診に向かいます。

具体的には、(AかBのどちらか一台)と(C)の計二台が向かう予定です。

①②以外で受診する場合

必ず、健診を受ける前に組合へご連絡ください。受診方法などをご案内いたします。

【補助金額】

基本健診項目・胸部レントゲン・がん検診を含んだ健診を受診された場合、上限一万円まで補助します。

注意事項

・健診補助は年度内一回になります。①・②・③のいずれかに対し補助します。

・食事は、前日の午後九時までに済ませてください。当日、健診終了まで水以外の摂取はおやめください。牛乳・スポーツドリンク・清涼飲料水・ガム・飴なども検査数値に影響を与えます。

契約健診機関名	所在地	電話番号	予約受付時間
名古屋セントラルクリニック	名古屋市南区千竜通7-16-1	052-821-0090	月~金曜日8:30~17:30 土曜日8:30~正午
国際セントラルクリニック	名古屋市中村区那古野1-47-1 国際センタービル10F		
テルミナセントラルクリニック	名古屋市中村区名駅3-26-13 名古屋駅前S.I.Aビル12F		
和合セントラルクリニック	愛知県東郷町大字春木字白土1-1884	052-741-9211	月曜日~金曜日 9:00~16:30
オリエンタル労働衛生協会	名古屋市千種区今池1-8-4		
オリエンタル蒲郡健診センター	蒲郡市拾石町前浜40-10	0533-67-0101	月~金曜日9:00~17:00 土曜日(第一土曜以外)9:00~13:00
三河安城クリニック	安城市相生町14-14	0566-75-7515	火曜日~土曜日 9:00~17:00 担当 中村
ライフ健康クリニック	名古屋市中村区道下町2-26	052-486-6875	月~金曜日9:00~11:30 担当 中村
瀬戸健康管理センター	瀬戸市共栄通1-48	0561-82-6194	月~金曜日8:30~17:00 土曜日8:30~11:30
岡崎市医師会公衆衛生センター	岡崎市竜美西1-9-1	0120-489-545	月~金曜日8:30~17:00 土曜日9:30~11:00
宇野病院健診センター	岡崎市中岡崎町1-10	0564-24-2217	月~金曜日9:00~17:00 土曜日9:00~11:00
津島市民病院健康管理センター	津島市橋町3-73	0567-28-5151 (内線3111)	月曜日~金曜日 9:00~17:00
半田市医師会健康管理センター	半田市神田町1-1	0569-27-7887	月~金曜日9:00~17:30 土曜日9:00~12:30
中野胃腸病院 健診センターなかの	豊田市駒新町金山1-12	0565-57-3366	月~金曜日10:00~17:00 土曜日10:00~14:00
光生会病院 総合健診センター	豊橋市吾妻町137	0532-61-3000	月~金曜日8:30~17:30 土曜日8:30~12:30
エルスメディケア名古屋 (女性専用)	名古屋市中区栄2-1-1 日土地名古屋ビル3F	052-737-6500	火曜日~土曜日 8:30~16:00
泰玄会西病院	一宮市小信中島字郷中104	0586-63-3200	月曜日~土曜日 8:30~17:00
中京サテライトクリニック	豊明市沓掛町石畑180-1	0562-93-8222	月曜日~土曜日 8:00~18:00

※受診希望日の2週間前までに、「契約健診施設」へ直接電話予約をしてください。
※エルスメディケア名古屋は、女性専用の健康診断施設になります。ご注意ください。
※契約健診機関で受診され、アスベスト読影をご希望される方は、レントゲンフィルムを組合までご提出ください。

平成23年4月分以降の雇用保険率

事業内容	事業主負担率	従業員負担率
一般の事業 (設計事務所や加工業など)	9.5/1000	6/1000
建設の事業	11.5/1000	7/1000

事業所の労働保険(労災・雇用) 年度更新について

事業所の労働保険更新の時期が到来しました。更新手続きの方法は、

- ① 郵送受付
- ② 窓口受付

という二通りがござい

ます。期日内の手続きをお願いいたします。

【窓口受付に必要な書類】

- ① ご送付しました更新書類一式
- ② 会社の「ゴム印・実印」(個人事業主は「認印」)
- ③ 平成二十二年四月〜平成二十三年三月分まで

二十三年三月までに完成した「元請工事台帳」

- ④ 平成二十二年四月分〜平成二十三年三月分までの、従業員の「賃金台帳」



健康保険の異動手続き

中建国保の保険証が必要

皆さんの世帯で次のような異動があったら…
14日以内に組合へ届出てください

※状況に応じて提出していただく書類が異なります。まずは、組合へご連絡ください。
※全ての手続きにおいて、申請書類への記入・捺印・中建国保の保険証が必要です。

子供が他県で就学して保険証がもう1枚必要なとき



<必要なもの>
在学証明、(印鑑)

雇用保険料は給料天引きしてください

建設業の計算例
総支給額が30万円の場合
300,000円×7/1000=2,100円
(従業員の負担分)

お給料が変われば、雇用保険料も変わります。毎月計算して、従業員のお給料から天引きしてください。

長期出張や施設入所などで住所を離れて保険証がもう1枚必要なとき



<必要なもの>
世帯全員・続柄記載の住民票、施設入所証明等、(印鑑)

住所が変わったとき



<必要なもの>
新住所での住民票、(印鑑)

出産、結婚、転入などで家族が増えたとき



<必要なもの>
世帯全員・続柄記載の住民票、資格喪失証明等、(印鑑)

就職、死亡、転出などで家族が減ったとき



<必要なもの>
就職先での保険証、死亡診断書、転出した方の世帯全員・続柄記載の住民票等、(印鑑)

氏名が変わったとき



<必要なもの>
世帯全員・続柄記載の住民票、戸籍抄本、(印鑑)

保険証を紛失、破損したとき



<必要なもの>
破損した保険証または紛失証明等、(印鑑)

民主党 衆議院議員/組合推薦 シリーズ/パート⑭
第15区/豊橋市・田原市



皆さん、こんにちは。
私、衆議院議員 森本かずよしです。

皆さん、こんにちは。
愛知15区(豊橋市・田原市)の森本かずよしです。
紅白のラグビージャージをトレードマークに活動しています。(高校時代にラグビー部でした。)

政治の世界に入ったのは17年前の1994年でした。愛知2区の古川元久さんと、日本の政治を変えようという志を持って活動を始めたのが始まりです。志のある新しい同世代の人間の手で日本が変わればと思いい、応援専門で活動していました。それから10年後の2005年、郵政選挙の際に、自分の力が国会で国民のために役に立てたらとの思いで、初めて手を挙げさせていただきました。結果は惨敗でしたが、その後、家族や両親とともに選挙区内に引っ越しをして約4年浪人生活を続けた後、2009年の選挙で歴史的な政権交代に立ち会えることができました。私は、国民のいのち・こころ・くらしを守るのが政治の役割であり、持続可能な日本社会を作るために全力を尽くしていきたいと考えています。ラグビーの「一人はみんなのために、みんなは一人のために」という言葉が好きです。

1年目は農水委員会理事として、日本農政の転換に努めました。国産材を公共建築物に使用する法律や口蹄疫対策特措法等にかかりました。いさはや湾干拓事業の防潮堤の開門についても政府の検討委員になりました。また、2年目は国土交通委員会、建築技能者の賃金問題(賃金が下がりやすい状況になっているのではないか)に関して政府・与党に仲間とともに対策を提言しています。

地元の東三河地域の産業、港湾、道路、農業政策、フェリー存続問題などにも積極的に取り組んできました。日本のために、地域のために引き続き「荒ぶる魂(ラガーマンの心)」を内に秘めつつ前進していきます!【森本かずよし衆議院議員 記】



組合員の個人情報取り扱い

個人情報に関する法律が、平成十七年四月一日から全面施行され、これにより個人情報に一定の制限がされることになりました。現在、組合(中建国保)では、組合活動・支部活動・各選挙・組合員サービス(DM等)で組合員名簿を活用しています。名簿については、氏名・住所・電話番号・職種・年齢などを表記開示していません。今後取り扱いは十分注意し、組合員の諸要求実現のため、名簿を活用させていただきます。ご意見などがありましたら組合までご連絡ください。

自動引落のお知らせ

今月の組合費等の自動引落日は27日(水)です。26日(火)までに、預金残高をご確認ください。
尚、引落不能の場合は、右表のとおり翌月に延滞金がかかります。

1ヶ月	300円
2ヶ月	800円
3ヶ月	1,800円

今月の新加入説明会

◎日時 4月17日(日) 午前10時〜
◎会場 全建愛知会館
※お電話でのご予約が必要です
(イコーコムアイ)
☎0120-154-931
☎050-3785-1684

中建国保からのお知らせ

中建国保の健全な運営のため、職種の変更・組織変更(個人から法人)・転業・廃業等がありましたら、組合の健康保険課へご連絡ください。

労金口座お持ちですか

組合からの給付金や中建国保からの償還金等を振り込むため、組合員の皆さんに東海労働金庫の口座を作っています。お手元に、東海労働金庫の通帳をお持ちでない方は、給付ができませんので組合へご連絡ください。

3つの“あんしん”で中小企業をサポート!



安心、安全、安恵で中小企業と共に

あんしん財団

http://www.anshin-zaidan.or.jp/

お一人様、会費は月々2,000円

万が一のケガに! 安心の補償
災害(ケガ)補償 共済事業

経費も助かる! 安全の助成
災害防止事業

ゆとりと健康! 職場の活力
福利厚生事業

は内
き以
続年
手2

組合共済制度のご案内

充実した制度で安心

組合共済制度とは

全建愛知に加入すると全
員の方が共済給付金の対象
となり、自己申請により給
付金を受けとることができ
る共済制度です。

住宅災害見舞金

火災等（破裂・爆発・航
空機の墜落等）や自然災害
（風水害・地震・噴火等）
で住宅が損壊・浸水したと
き。

傷病見舞金

組合員さんが十四日以上
連続して休業したとき。

傷病手当金

組合員さんが病気やケガ
で休業したとき。
・入院の間一日につき五千
円（休業七十一日目から
最高百日間）

重度障害見舞金

組合員さん本人が全労済
規定の重度障害認定を受け
たとき。

小学祝金

お子様が小学校へ入学さ
れたとき。

成人祝金

組合員さん本人が二十歳
のお誕生日を迎えたとき。

結婚祝金

組合員さん本人が結婚
されたとき。

出産祝金

組合員さん本人、または
配偶者の方がご出産され
たとき。

中学祝金

お子様が中学校へ入学さ
れたとき。

敬老祝金

組合員さん本人が七十歳
のお誕生日を迎えたとき。

速やかな申請を

組合共済は自己申告・自
己申請により給付され、事
由発生から二年以内が対象
となります。
（事由発生から一年以上
経過すると失効となりま
す）

死亡弔慰金

組合員さんご本人・配偶
者（法に定められた配偶
者）・子（生計を共にする

小学校・中学校入学おめでとう

速やかに手続きを

この春、小学校一年生・
中学校一年生となるお子様
へ組合から小学入学祝金一
万円、中学入学祝金五千円
が贈られます。

コピーまたは、**就学証明書**
を添付し郵送または取組
合まで送ってください。

昨年、小学校・中学校に
入学のお子様で未申請の
方は、この機会に申請し
てください。



申請の仕方・必要書類等
につきましては、詳しくご
案内させていただきますの
で、年金共済課までお気軽
にご連絡ください。

お問い合わせ

次、申請された方の労金口
座へ振り込みいたします。

ご記入の上、**健康保険証**の

■備考

年金共済課までご連絡く
ださい。

【本部提出用】

小学校・中学校 入学祝金申請書

下記のとおり申請します。

平成 年 月 日

共済番号	国保記号一番号 ^{※2}	ふりがな	
No.	90-23 -	組合員氏名	
ふりがな		続柄	(男) (女)
お子様の名前		お子様の生年月日	平成 年 月 日
学校名	小学校 ^{※1} 中学校 ^{※1}	電話番号	() -
		FAX番号	() -

※1 小学校または中学校どちらかに○をお付け下さい。 ※2 中建国保加入者のみ

【組合処理欄】

受理	平成 年 月 日	給付額	労金口座番号	支給日	係	再鑑	検印
処理	平成 年 月 日	¥					

昭和支部／ボウリング大会 2月27日 明日は体中が痛いかも

2月27日(日)、昭和支部青年部主催の恒例のボウリング大会を総勢60名で11時より開催しました。

ご家族で毎年参加して下さる方も多く、昨年以来という佐藤さんは、「楽しくて夢中で投げているけれど明日になれば、体中痛いかも」と、笑っていました。

ボウリング大会終了後は「懇親会&表彰式」です。

その前に「高血圧を予防する」ビデオを15分見ていただきました。皆さんが揃ったところで、松山支部長の乾杯の合図で楽しい立食パーティーの始まりです。

今回は、飲み物と料理の追加もありました。

いよいよ「表彰式」です。1位は、岩田明美さんです。2位、3位は井上さん親子でした。おめでとうございます。

全員に賞品が貰えました。小学生以下のお子様には、お菓子も頂け大喜びでした。
【加藤明美通信員】



さあーどうだ



一位の岩田明美さん

中村支部壮年部の親睦を深めるための篠島日帰り旅行が行われました。二月二十七日(日)、中村区各地へ集まった参加者二十八名を乗せたバスは知多半島へと出発しました。



とらふぐ最高ですよ

中村支部壮年部／篠島の旅 海の幸、お腹いっぱい

2月27日

途中、ミツカン酢の資料館を見学し、師崎港より高速船に乗り篠島へ到着。篠島観光ホテルでの昼食は海の幸!とらふぐ、舟盛り、たこの丸ゆで? 充分な食事を堪能した後、露天風呂を楽しみ、海岸を散歩する人、さまざまなお酒を頂きました。

帰りに、えびせんべいの里に立ち寄り、試食(お腹いっぱいのはずなのに!?)。そして、おみやげ(買いたすぎてしまったのでは!?)。

本日に暖かい日の日帰りの旅行となり、参加者は皆さん満足して帰路につきましました。

中村支部の組合員さん、支部行事への参加お待ちしております。
【渡辺健治 記】



お酒もすすみます

緑支部主婦の会／美術鑑賞・懇親会 3月5日 皆さん美味しい美味しいの連発

春爛漫どころか三寒四温の日々の中、私たち美女軍団13名は、3月5日(土)ポストン美術館へ「響きあう うつわ」日本陶磁コレクションを鑑賞してきました。



ポストン美術館にて

近頃の古美術鑑定の流行で、皆も興味津々です。

色使いや絵模様等、桃山・江戸時代と思えないような、洒落で現代的なものもあり感動しました。

鑑定団で名前がよく出てくる作家の前では、いくら位の値がつくのかと、つい俗的なことが頭をよぎり苦笑い。本当に良い目の保養になりました。

その後、ホテルの30階へ移動し名古屋の街が、ぐるりと一望できるレストランで昼食です。

どれを食べても、みんな美味しい美味しいの連発で2日遅れのひな祭りを13名のおひな様(?)で祝い、今年の主婦の会の行事を相談や話し合い、楽しい一時を過ごしました。
【福島秋代 記】



美味しいお料理を堪能



パパと一緒に

津島支部／ボウリング大会 一球一球に歓声上がる

2月13日

二月十三日(日)津島市のサンガーデンにて津島支部恒例のボウリング大会が行われ、五十六名が参加されました。

集合時間よりも早く来られる方が多く、念入りに準備運動をしながら、スリに顔を合わせた組合員さんとうし、親睦を深めながら談笑しゲームに挑みました。

ゲームが始まると子供達は、お父さんお母さんと一緒にボールを投げたり、おじいちゃんおばあちゃんに手伝ってもらいながら投げたりし、大人は一球一球に歓声を上げ、和気合々とした雰囲気を楽しみました。



優勝の楳村さん(左)

今回は女性十五点のハンディで行いましたが、優勝は二ゲーム合計二百九十二点の楳村昭喜さんでした。今回、景品が当たらなかった方、次回は当たるように頑張るでしょう。
【佐藤伸吾通信員】

北支部主婦の会／食事会・季節の会席料理 2月19日 ちょっとオシャレな会席ランチ



楽しい会話で盛り上がっています

節分もすぎ春の気配も感じられる2月19日(土)北支部主婦の会の集いを、木曽路/黒川店で参加者15名にて催しました。

日頃は、簡単にすませることが多い主婦にとって、ちょっとオシャレな会席ランチを囲んでの語らいは楽しい情報交換の場となりました。

少しのビールで会話はずみ、中建国保の内容確認、仲間を増やすための声かけ、健康に対する予防等、いつも家庭で実践していることなど、ベテラン主婦ならではの、うなずける話が盛り沢山でした。

またたく間に時間もすぎ明日のエネルギーを補充して散会となりました。
【溝口君代 記】



話に夢中です

南支部青年部／ボウリング大会 スコアを気にせず、楽しめました

2月20日

二月二十日(日)南支部の青年部主催で、緑区のグランドボウリング大会が行われました。



いくぞ それー

当日は、午後からの開催になったせいか、各自二ゲームを投げると、別室にて表彰式が行われました。

午後三時に、前田支部長の始球式を合図に、ボウリング大会が始まりました。開場のあちこちで、歓声や溜息、拍手の音や、ピンが倒れる音などが響きわたりました。

最後に、青年部の佐野部長から、「みなさんスコアに関係なくボウリング大会を楽しんでくれたようで、大変良かったです。コメントを頂きました。
【堤圭一通信員】



何が出るかな

息を吹き返した築40年の建売住宅 若き建築設計士 誕生

わが家のリフォームコンクール



ふじよし さとし
藤吉 聡

「念願の上位入賞(愛知県住宅供給公社理事長賞)を果たし、とても嬉しく思っています」と、満面の笑顔で話すのは藤吉聡さん(建築設計士・29歳・旭瀬戸支部)です。

昨年は、惜しくも上位に食い込めず入賞に終わり、今年こそ上位入賞を目指し望んだ2回目の挑戦となる、わが家のリフォームコンクールでした。

結果として、築100年程の古民家をリフォームし応募する方が多い中、藤吉さんは一般的に需要の多い築30~40年の建売住宅のリフォームに目を付けたことが、審査員から高い評価を得ました。

2年前、名古屋市内で30坪程の物件を見つけた、藤吉さんは、自ら築40年の中古建売住宅を購入し、リフォームに取り掛かりました。

築40年の古家となると、なかなか住み続けるのは難しいものです。建売住宅の多くは、細かく仕切られた間取りがほとんどで、水廻りは狭く、天井やドアの高さが低いなど、また耐震性・断熱性も今の新築と比べると不十分です。その結果、建て替える結論になりがちです。

しかし、この建物は、まだまだ骨組みはしっかりしているので、耐震補強をすれば住み続けるのは充分可能と判断しました。また、以前の持ち主から「思い出深い家だから出来る限り、原形を残して欲しい」と言われていました。

藤吉さんの限られた予算も大きな理由の一つですが、「今の時代、全て新しい物に建て替えるのではなく、私たち職人の先輩方が手掛けた建物をもう一度、再生することも重要ではないか」と考えました。

リフォーム箇所では、例えば薄暗い北側のDKの天井を傾斜にし、トップライトを新設しました。結果、明るい日差しが降り注ぐDKになりました。

この業界に入ったきっかけは、海外の有名な建造物を見て、建物の素晴らしさを感じました。その感動を期に、22歳で再び大学に入学し、1から建築技術を学び、卒業後は、他の設計事務所で修業をし、今では父が営む設計事務所の社員として、日々励んでいます。

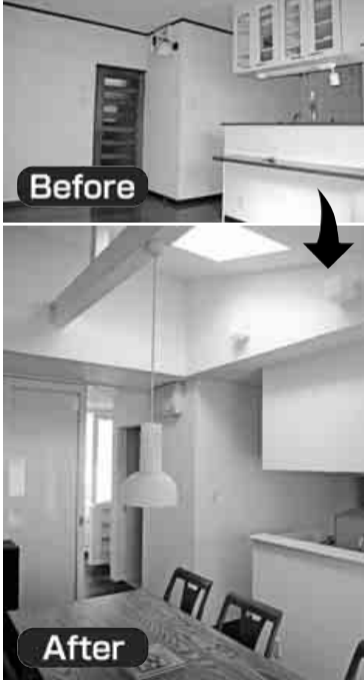

いつか目標とする父に追いつき追い越したい。立派な建築設計士を目指しています。少し遅咲きかもしれませんが、一生懸命の仕事に出会えたことに心から感謝しています。

投票日には、ご家族そろって必ずお出掛けください。また、ご都合の悪い方は、期日前投票をご利用ください。

建設業で働く私たちの要求を議会に反映し、引き続き皆さんのご理解とご協力をよろしくお願い申し上げます。

二月二十日(日)毎年恒例の技術対策部主催の技術研修会を行いました。

目的は、岐阜県高山/桜山八幡宮・飛騨の匠文化館・飛騨古川町並みへ、参加人数四十四名で見学に行ってきました。

午前中は飛騨の匠文化館に行き、講師として飛騨古川建築組合連合会事務局長



飛騨の匠文化館にて講義の様子

技術研修会開催

岐阜県高山/飛騨の匠文化館

2月20日

の直井隆次氏に飛騨古川町並みについての説明及び館内の展示物についての説明をして頂きました。

そして昼食後、桜山八幡宮に移動し屋台会館にて現地案内係の説明を聞き、また、来年以降も技術対



木組みの説明

住宅対策部 ハウジング&リフォームあいち二〇二一 木の温もりを感じた

「住まいの夢が今カナ人(吹上ホール(名古屋市内ウー)をキャッチフレーズ千種区)で開催されました。に、住まいづくりの応援イベントとして、「ハウジング&リフォームあいち二〇二一」が、三月四日(金)六日(日)までの三日間(来場者数二万九千四百

断熱性のある窓にリフォームをしたら、とれだけのポイントがもらえるのか、などの質問がありました。

そして、六日(日)のイベント広場では、毎年大好評の親子大工教室が行われ、今年は木製マガジンをラックを作成しました。

イベント広場では、十組二十人の親子が集まり、午前の部の親子大工教室が始まりました。

会場内は、金づちを叩く

音響が響き渡り、モクモクと木製マガジンラックを作る親子の姿が見受けました。

親子の指導に追われる役員は、会場内を忙しそうに駆け回っていました。

参加した親子は、「釘が曲がってしまい、うまく金づちが使えなかったが、指導員に教えてもらい、うまく使うことができました。

【曾我長也技術対策部長 記】

策部一同いろいろな研修先を企画していきたいと思っておりますので協力よろしくお願ひします。



熱心な指導をする役員(左)

「ご協力ありがとうございました」

引き続き県議・一般市町村を名古屋市長選挙が、三月十三日(日)投票されました。

即日開票の結果、民主党の当選は十一名(立候補者二十八名)、全建愛知の推薦した候補者十一名中、当

選七名に留まり極めて厳しい結果となり、中区・東区・天白区・南区・西区では民主党議員がいらない空白区となりました。

組合員の皆様のご理解とご協力など、ご支援いただいたことを厚くお礼申し上げます。ありがとうございました。

議員選挙は、四月一日(金)告示・四月十日(日)投票、地方選(市)四月十七日(日)告示・地方選(町)四月十九日(火)告示・四月二十四日(日)投票で行われます。

「ご協力ありがとうございました」

引き続き県議・一般市町村を名古屋市長選挙が、三月十三日(日)投票されました。

即日開票の結果、民主党の当選は十一名(立候補者二十八名)、全建愛知の推薦した候補者十一名中、当

【曾我長也技術対策部長 記】

策部一同いろいろな研修先を企画していきたいと思っておりますので協力よろしくお願ひします。

小型移動式クレーン 運転技能講習会

労働安全衛生法関係法令に基づく、小型移動式クレーン運転技能講習が開催されます。

この機会に、受講してみたいかがですか。

■講習日程

◎学科 五月十四日(土) 五月十五日(日)

※両日とも 八時五十分~十七時

◎実技 五月十七日(火) 五月十九日(木)

※実技講習日は、指定日になります。

■会場

◎学科 東海支部半田教習センター 半田市住吉町三丁目五十五番

■受講料 十八才以上

■会費 二万九千五百円/テキスト代金

■定員 三十名

■申込 四月十五日(金)資格課までご連絡ください。

老後の保障は全国建設技能者国民年金基金で



国民年金の上乗せ制度「全建総連の国民年金基金」に加入しよう

- メリット1. 掛金が安く設定されています。税金面で実質さらに有利。
- メリット2. 掛金の全額が社会保険料控除となり、税金も軽減できるお得な年金。受け取る年金にも税金の優遇措置(公的年金等控除)
- メリット3. 受取保証があり、掛け捨てにならない公的な年金で安心。

お問い合わせは、年金共済課まで

支部紹介コーナー vol.⑥

こんにちは！春日井支部です

春日井支部は、二十数年前に春日井東支部と春日井西支部が合併して、現在の支部が発足しました。



役員の方々

支部総会、八月・十月・十一月には組織拡大行動、新春ボウリング大会です。本年度の新しい試みとして、秋のレクリエーションと「春日井まつり」への参加がありました。

支部総会予定

- 小牧支部/支部総会&レク 日程 四月三日(日)
津島支部/支部総会 日程 四月十日(日)
旭瀬戸支部/支部総会 日程 四月十七日(日)

Welcome 青年部

40歳以下の組合員は全員青年部員です

「第39期定期総会開催」

— 参加者募集中 —

全建愛知青年部では、この1年間の活動経過や決算を報告し、今後の活動方針や予算案を確認するため、毎年「定期総会」を開催しています。

青年部員の皆さん、ぜひ、第39期定期総会にご参加ください。また、定期総会終了後は、場所を変えて懇親会を開催します。

この大不況を乗り切るためにも青年部員同士、交流を深め、団結力をさらに強め、組合及び建設業界を活性化していきましょう。

- 日時 5月22日(日) 午後2時30分/受付、午後3時00分/開会
場所 全建愛知会館
参加費 無料
申込・問合せ 青年部担当の中西・鈴木までご連絡ください。



昨年の総会の様子



団結カンパニー

- 北支部/支部総会 日程 四月十七日(日)
豊橋支部/支部総会 日程 四月十七日(日)
南支部/支部総会 日程 四月十七日(日)
守山支部/支部総会 日程 四月十七日(日)
長久手支部/支部総会 日程 四月二十日(水)
海部支部/支部総会 日程 四月二十四日(日)
一宮支部/支部総会 日程 四月二十四日(日)
岡崎支部/支部総会 日程 四月二十四日(日)
尾北支部/支部総会 日程 四月二十四日(日)
瑞穂支部/支部総会 日程 四月二十四日(日)
豊田支部/支部総会 日程 四月三十日(土)
中川熱田支部/支部総会 日程 五月八日(日)
中村支部/支部総会 日程 五月八日(日)
港支部/支部総会 日程 五月十五日(日)
東海支部/支部総会 日程 五月十五日(日)
碧海支部/支部総会 日程 五月二十二日(日)
春日井支部/支部総会 日程 五月二十九日(日)
天白支部/イチョコ祭り&竹細工体験 日程 四月三日(日)
静岡支部/イチョコ祭り&清水ベイクルース 日程 四月十日(日)
静岡支部/日本海日帰り旅行 日程 四月十七日(日)
春日井支部/イチョコ祭り 日程 四月十七日(日)
名東支部/浜松の旅 日程 四月二十四日(日)
津島支部/潮干狩り 日程 五月十五日(日)
海部支部/メロン狩り&バイキング 日程 六月五日(日)
千種・東支部合同春レク/琵琶湖クルーズの旅 日程 四月十六日(土)
緑支部/海釣り大会 日程 五月十四日(土)
尾北支部/住宅デー 日程 五月二十九日(日)
中村支部主婦の会/親睦旅行 日程 四月十八日(月)

支部レク予定

住宅デー予定

一斉積立引落のご案内 随時積立を停止できます

「一斉積立せんけんあいち」の積立金額は、月々組合費等と合わせて毎月二十七日に自動引落とすことにより、元金十二万円(五年間/六十ヶ月)に達した時に、自己判断により、随時積立を停止させていただきます。

お知らせ

◎3月1日現在の組織人員は、11,050名です。◎5月~7月は、春の組織拡大強化月間です。1人の組合員が、1人の未加入者を紹介しましょう。皆さん、組織拡大行動にご協力をお願いします。

ご協力ありがとうございました

書き損じハガキ 隔月でキャロットに掲載しました。書き損じハガキキャンペーンには、多数の方々から、ハガキをお寄せいただきました。

回収承ります

組合まで 使用済み切手 組合では、「使用済み切手」もお受けしています。皆さんから、お寄せいただいた「使用済み切手」は、

を送付いたします。十二万円に達しない方については、引き出しはできません。

一斉積立の停止や再開の都度、引落明細書は発行されませんので、引落金額にご注意の上、毎年三月中旬に送られる、自動引落のお知らせをご確認ください。

お問合せは、組合までご連絡ください。 善意銀行へ寄付させていただいていきます。ぜひ、組合までお寄せください。

回収 年間通じ実施。 総数「三百十二枚」(二月末現在)お寄せいただき、主催者である「連合愛知ハ百五十六枚」、「中部指導犬協会ハ百五十六枚」寄付させていただきます。

近況報告

○名古屋まで通院!

『昨年八月頃より体調が最悪。手術・入院・通院。足助から名古屋市千種区まで九十分かけてのつらい日々…。先日、診察で一合の晩酌許可が出たよ』

【豊田市/市川良秋さん】
※お大事にしてください。

○明るい未来を!

『最近仕事がないと言う職人が多くいます。お陰で我家は賃金カットはあるものの食へることはできません。一日でも早く仕事賃金が本来の姿に戻ることを願って頑張っています』

【豊橋市/村松敏秀さん】
※景気が良くなることを祈っています。

○受験生の母!

『今年も長男が受験生。初めての受験生の母。この一年どうなる事やら…。』
【長久手町/尾崎紫温さん】
※桜が満開になるといいですね。

○パパとお出掛け!

『こないだ、三才になった子供と旦那が二人でラーメンを食べに行きました。母はO才の息子と留守番。ラーメンを食べにお父さんとお出掛けっていうのが、なんとなく、「大きくなったなあ…」なんて思っていました』

【小牧市/水谷典子さん】
※成長が楽しみです。

○今回こそ必ず!

『昨年夏から夫婦揃って禁煙を始めました。今まで何度モトライしましたが失敗。今回は成功しようです。』
【一宮市/谷川かよさん】
※健康のため禁煙とマイネット頑張っています。

○私、名ドライバーです!

『三月三日で七十才になりました。免許証更新で高齢者講習を受けて五年有効』
【長久手町/安江豊子さん】
※このほり奮発してください。

○ピカピカの一年生!

『先日孫娘と梅祭りに行きました。好みの色の梅の花を見つけ喜んでる姿を見て、桜が咲く頃には小学一年生!』
【長久手町/遠藤幸代さん】
※このほり奮発してください。

猿投温泉ご優待のご案内

「全建愛知組合員手帳」または全建愛知が発行する「優待券」をフロントに提示すると、割引料金にて「猿投温泉ホテル金泉閣」施設を利用できるようになります。割引料金は次のとおりとなります。(他の割引制度との重複利用はできません)

- ①金泉閣…1泊2食(サービス料込・税別)、昼食・夕食(サービス料込・税別)も各基本料金の10%割引。
- ②岩風呂…大人通常料金1,500円を1,050円(税込)。小人通常料金1,000円を630円(税込)入泉回数券(11枚綴り)を基本料金の10%引き。
- ③さなげ座…カラオケ部屋基本料金の500円引きとする。
※猿投温泉ホテル金泉閣が指定する特別企画については割引できません。
※金泉閣を利用する際は、必ず前日までに予約するものとし、予約申込の受付等については組合員さんが直接行うものとします。
※金泉閣を利用時にはチェックアウト後に、岩風呂利用時には入館時に、さなげ座については退館時に定められた割引料金による精算を行います。

【お問合せ・予約ご連絡先】
猿投温泉ホテル金泉閣
愛知県豊田市加納町馬道通21
TEL (0565) 45-6111
営業時間/午前10時~24時年中無休
(日・祝は午前9時~24時)
組合員手帳がお手元に無い場合は、優待券をお送りしますので年金共済課までご連絡ください。

【緑区/更谷順子さん】
※安全運転でお出掛けください。

○可愛い孫のため!

『気分もスッキリ!確定申告終わりました。お父さん、初節句の孫のこいのぼり買いに行きますよ』
【長久手町/安江豊子さん】
※このほり奮発してください。

○今年も健康だあ!

『春を告げる国府宮の裸祭りに行ってきました。風が強く寒い日でした。でも裸男の元気な姿を見て私も体に気を付けて今年も健康でいられるように祈りました。帰る時に裸男に、なおい布をいただきました。フツキーでした』
【中川区/伊藤政子さん】
※今年も健康だあ!

○楽になりたいよ!

『年長の長男が三才から花粉症で、今年は早くから目にも強く症状が出て、一度寝たら朝まで起きない子が、鼻詰まりと鼻水で夜中に何度も起きたりと辛そうです。気候が良くなり外遊びには最高なにかわいそうなくらいですが、今は園児にも多いようで、周りにも花粉症の子供たちがいます。みんな少しでも楽になりたいよ。』
【緑区/名和佳世子さん】
※何とかならないでしょうかね。

【豊橋市/福田一義さん】
※日々の成長が楽しみです。

○代々受け継がれるひな人形!

『今年で四十三回目のひな飾りです。私の娘に贈ってくれた亡き母を毎年思い出します。七段飾りです。和ませてくれます』
【春日井市/加藤澄子さん】
※ひな人形大切にしてください。

○今年も健康だあ!

『春を告げる国府宮の裸祭りに行ってきました。風が強く寒い日でした。でも裸男の元気な姿を見て私も体に気を付けて今年も健康でいられるように祈りました。帰る時に裸男に、なおい布をいただきました。フツキーでした』
【中川区/伊藤政子さん】
※今年も健康だあ!

○ホッとしましたが…!

『高山に地震がありました。妹が住んでいるので電話しました。「元気で変わりましたよ。」の返事。ホッとしました。けれど、心のどこかにN-Zの地震で、まだ不明の人々がいらつしやるのだという思いで苦しいです』
【長久手町/宮崎ゆき代さん】
※無事で帰ることを祈っています。

【緑区/名和佳世子さん】
※何とかならないでしょうかね。

○今年も健康だあ!

『春を告げる国府宮の裸祭りに行ってきました。風が強く寒い日でした。でも裸男の元気な姿を見て私も体に気を付けて今年も健康でいられるように祈りました。帰る時に裸男に、なおい布をいただきました。フツキーでした』
【中川区/伊藤政子さん】
※今年も健康だあ!

○ホッとしましたが…!

『高山に地震がありました。妹が住んでいるので電話しました。「元気で変わりましたよ。」の返事。ホッとしました。けれど、心のどこかにN-Zの地震で、まだ不明の人々がいらつしやるのだという思いで苦しいです』
【長久手町/宮崎ゆき代さん】
※無事で帰ることを祈っています。

○ホッとしましたが…!

『高山に地震がありました。妹が住んでいるので電話しました。「元気で変わりましたよ。」の返事。ホッとしました。けれど、心のどこかにN-Zの地震で、まだ不明の人々がいらつしやるのだという思いで苦しいです』
【長久手町/宮崎ゆき代さん】
※無事で帰ることを祈っています。

クロスワード

《解き方》「花」は「ハナ」または「カ」と読んでください。二重ワクの6文字をうまくならべると言葉ができます。それが答えです。答えのヒント・中の絵。

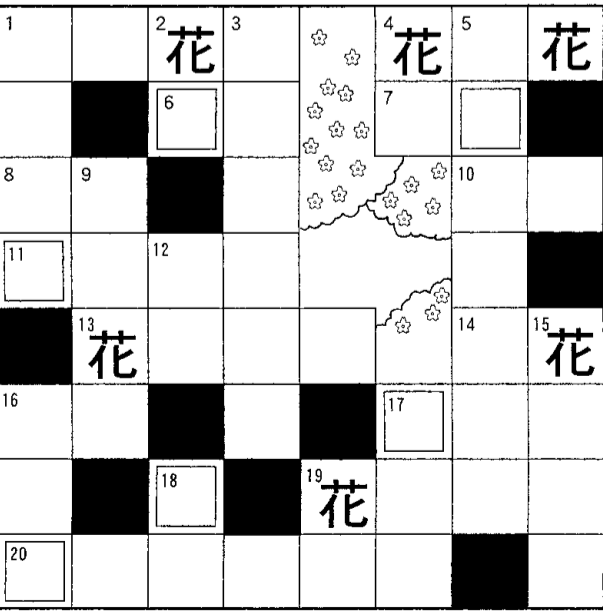

- ①洋の……
- ②万年も生きる?
- ③自分自身に質問、結論を出す
- ④春の風物詩
- ⑤歯のまわりにある組織の炎症
- ⑥月の光でできます
- ⑦サイコロの目で、奇数
- ⑧「さつまいも」のこと
- ⑨顔から……をたてて怒る
- ⑩新聞社が……調査をする
- ⑪働きすぎて……になる
- ⑫菅首相が目指しています
- ⑬日本のプロ野球のチームには十二人います
- ⑭昆虫のさなぎが、からから出て、羽の生えた成虫
- ⑮おだやかな春……が吹くことになる
- ⑯顔から……をたてて怒る
- ⑰新聞社が……調査をする
- ⑱働きすぎて……になる
- ⑳菅首相が目指しています

【タテのカギ】

- ①問題の答え②干・住所
- ③氏名④年齢⑤組合員との続柄(本人・妻・子等)⑥皆さんの周りで起きた近況報告を書いて、四月八日までに組合の教宣部へ、ハガキまたは版で送ってください。
- 先月号の答え シュンミン
- 当選者 青木柚月さん他十九名
- 五月号の原稿締切 四月八日(金)

【ヨコのカギ】

- ①船首を左へ向けます
- ②落語家の別の言い方
- ③忘れないように……する
- ④ダイズが原料の調味料
- ⑤とりとめもないよもやま話、……談
- ⑥いなく動物
- ⑦……をならす政治家もいます

【編集後記】

「にんじん」我が家に家族が増えました。俊介・優希・そして待望の女の赤ちゃん。「さくら」です。よろしくお願ひします。パパ、ますます仕事頑張るぞ。

知って得するろうきんコーナー

新設 カーライフローン

軽自動車ローン・女性限定金利引下げ

2011年4月1日(金)~2011年9月30日(金)

軽自動車ローン

年 **2.3%** 年 **2.0%**

固定金利 5年以内返済 会員組合員の方の場合

変動金利 10年以内返済 会員組合員の方の場合

女性限定金利引下げ

通常金利 **-0.1%** 年利

お申込されるお客様が女性の場合、通常の金利より年利0.1%金利引下げさせていただきます。

例えば…女性のお客様が軽自動車を購入する場合 固定金利 5年以内返済 会員組合員の方の場合 年 **2.2%**

※上記お取扱い期間中に融資を実行した場合に限りです。金利引下げは金利引下げの要またはお取扱いを中止する場合があります。 ※詳しくはお問合せください。

詳しくは、東海労働金庫名古屋支店までお問い合わせください。お問合せ先 0120-690127